神州日報

National Herald.

天大小三張售大洋貳分

一千三百六十五號

宣統二年十二月十七日

陽曆一千九百十一年正月十七號

星期二

駐滬安徽義賑公所第二次義賑第十七起廣告

一收聚盛錢莊經募劉太太洋一元鄭蓮室洋四十元又鄭蓮室洋三十二元無名氏粵漢路股票據五十股王實齋小洋十元凌管成洋二元粵漢路股票據五十股劉道根錢十串文計規元陸十九兩零四分六釐 特此登報 奉揚仁風

中國圖書公司續出各種教科新書廣告

高等小學歷史課本及教授本第七冊 高等小學地理課本及教授本第七冊以上二書准於年內出版 初等小學修身國文算術各種課本教授本 高等小學修身國文格致各種課本教授本均已出全 正月二十以前出版 高等小學歷史課本及教授本第八冊 高等小學地理課本及教授本第八冊以上二書准於明年 ◯上海中國圖書總公司發行

奉贈單級小學堂用書

各霧勸學所教育會公鑒 上海棋盤街中國圖書公司謹啓

單級用書於普及教育關係至重而我國向未之見本公司敦請教育名家編撰單級初等小學堂用各書計成 簡明單級教授法一冊以便單級教員實地應用本公司爲普及教育起見特將以上各書贈送各處勸學所教育會 修身課本教授本各四冊 國文課本教授本各八冊 算術教授本二冊悉合單級小學程度凡欲閱此書者可賜函本公司函中蓋有會所鈐記及總董私印附郵票五角即當將以上書四種寄奉不誤本公司精以質之海內教育家凡欲閱此書者可賜函 此佈 公鑒

奉 兩江總督部堂示

永豐官醫局設立安徽廬江縣藥號專治男女老幼中外喉眼諸科以及跌打損傷一切無名怪症醫藥均施分文不取或遠道路遠病人跋涉不便請開痛源專人赴局取藥亦可爲恐病家不知特此佈告

新安許瑞華謹啓

湖州旅滬公學暨附屬女學招生啓

本公學垂辦四年現屆臘月十八日年假並行男校高小級生畢業式於辛亥年正月二十二日開校擴充校舍推廣學額以期普及國民教育凡合兩等小學年齡程度者每級均得插入◯志願入學者希至北市老垃圾橋北信昌里本公學報名經投考後臨時揭曉兩校詳章可並取閱

武昌文華大學校招生

（資格）國文須文理粗通英文須讀二三年算學須曉命分小數者爲合格（年齡）十二歲以上十八歲以下者合格入博學館則不計（繳費）每年一百五十元每學期七十五元入校時先行繳清（開學）辛亥年正月二十三日（報名）自庚戌十二月十六日至辛亥年正月十五日截止本校門首另有簡章以備取閱（考期）辛亥正月十六日凡來校考者須付保證金一元取准與否概不退還亦不得在學費內扣除恐未週知特此預聞

◎校長翟雅各謹啟

京師私立法政專門學堂招生廣告

名額本學堂現招別科學生三百名 年齡二十五歲以上必須品行端正身體堅實素無嗜好者爲合格 資格凡候補候選人員及舉貢生監皆可投考必須中學程度 年限照學部定章三年期滿稟請學部派員考試經學部認爲合格者得 學費孜取各生每名須納入學費二元祇此一次每月納學費三元按三個月先納一次現無寄宿室可住如欲寄宿者每月繳膳金三元按兩個月先繳一次所有操衣書籍等項概由自備 報名准於十二月初十日起至明年正月二十日截止須將四寸像片暨呈明年歲籍貫履歷住址以便稽核 考期准於月廿日在本校屬試以定去取 校址本學堂現設在北京前門外東珠市口路北如欲取閱本校章程者可函致本校書明住址以便寄閱

本學堂謹白

電政局招收電生廣告

資格身家清白體格健全 年齡十四歲以外十八歲以內 程度須有初等小學畢業文憑或高等小學及同等學堂修業證書國文能作百餘字論說英文有二三年程度算法分數小數 報名自十二月初八日起至二十二日止時間以每日下午二時至五時 報名處 上海英租界松江路一號電政局 隨帶文憑及證書並備具二寸像片 考期十二月廿三日 學金膳金免收 考取者由本生借同在上海之殷實鋪戶爲保證人到堂填立志願書及保證書後以便期到堂肄業

常州府實科中學堂

於十二月二十七日憑招考新生 簡章已詳十二月初一日神州民立及時報

駐滬四川鐵路公司啟事

敬啓者鄙人蒙同鄉公舉到滬暫行接理施子謙君經手所餘現款自冬月初一日起至月底共收到規元銀五十七萬七千一百八十九兩五錢三分四厘又贖回押與衍慶莊之蘭格志股票三百股曾有明年到期之欵暨輕轎不清之欵俟收到若干再行報告同鄉諸公鑒 總管駐滬駐漢經理高伯循啓

電政局展設陜西涇陽電報房廣告

本局稟奉郵傳部批准展設陝西西安府涇陽縣電綫現已接通於十二月十三日即在涇陽縣開設電報房照章收發官商各電特此布聞

樓譜每冊五分

◯出使義國大臣◯吳挹淸星使著

上海商務印書館 各省分館發售

The National Herald, D 161, Shantung Road Shanghai, Telephone No 2428 Telephone 477

普通告白

（收大洋二角不折不扣以二十字爲限多則不扣）日每行以五十字大洋五角第二日以後每行大洋三角

頭等告白

另行酌議每行...第一日

外埠定報例

中國境內及東洋各埠逐日寄每份全年八元半年四元三日五日七日寄均同西洋各埠逐日寄每份全年十六元七日寄每份全年十四元郵費均在內不折不扣閏月照加報費先惠郵票九折空函恕不作復此佈

麵粉廠主人 製造廠總理 輪船局主人 等鑒

本公司近登廣告聲明將時常以拍賣之法銷售各種機器應用之滑油以便疏通工廠多出之貨茲因不日將有大批貨品運到即可舉行第一次拍賣特再聲明望諸君注意是幸

九江路七號亞細亞火油公司謹啓

岳保晉礦務公司第二期付息廣告

啓者宣統三年正月初一日爲本公司第二期發給股息之期除本省各廳州縣業經通行移知外所有各省股東應付股息當由何處招集即由何處支付以省折特此佈告屆期務新執持票摺赴各該招集之處支取股息幸勿延誤倘屆期未來支取即照本公司章程第四十六條再予展限一月如限滿倘仍未來取歸下期發給此啓

建築新法出版

此書爲資政院工程處張鍈緒君所著首論瓦木油飾各種施工方法次論採光通氣暖爐水取煖各種計算規則他若劇場病院學堂工廠住宅之繪圖布局無不言之綦詳插圖一百四十餘個凡不明建築西式樓房之人熟讀之即能自己打樣而經營工程及置著房產諸君尤宜各置一編藉資參攷書出無多先睹爲快定價大洋一元寄售處各埠商務印書館

魯麟經理歐春火險公司廣告

本行經理德國最殷實歐春保險公司經在中國數十年承蒙商界歡迎今因推廣生意另設保險事務所在三馬路十二號樓上由代理西人亞乃爾君經理專保中外南北市房產生財貨物倘有意外本行經理有自主之權衡賠償格外迅速如蒙光顧請即親臨格外優待 本行謹啓

醫學報廣告

本報以提倡中西醫學互換智識爲宗旨內容分社論學說醫案醫話譯叢五門採歐美醫學大家最新之著述由英文譯出於本報之特色每月朔望兩期分印兩大張零售大洋四分全年連郵費一元二角已於十月望日出版逐閱三期不取分文訂閱後報費先惠如外埠本報有價可函達上海中英藥房廣乃安處取閱可也總發行所上海後馬路中旺弄李幹卿醫寓 有意者請函乃安謹啓

宮門牌香煙

上等社會之應酬品

是煙揀選頂高烟料加工精製專供上等社會之應用發售家

英大馬路 福和烟公司

三馬路口 永泰棧

倘有他種上等紙烟

科學儀器館特別廣告
敝館自製理化器械博物標本等多歷年所曾蒙商學部一再咨行各省分別購用南洋勸業會賽會頒千古未有之奏獎一等名譽獎……上海科學儀器館

●特別廣告
安徽全省鐵路勸股第五十五會附彩票十二月二十日在蕪湖總公司當衆開標特此廣告

社論

●論鴉片始末與中國之關係

徐希麟

自康熙十年英人從印度輸入鴉片以來以至今日巨欵外溢家破人亡者不知幾千萬億恒河沙數也嗚呼言念及此不禁廢書三嘆痛哭流涕以告我國人曰我國之貧弱其原因詎不在是乎豈一朝一夕之故哉火器殺人殺於有形其害急而易見鴉片殺人殺於無形其害緩而難知火器殺人殺在一時其爲害猶有限鴉片殺人殺在悠久其爲害實無窮不寧惟是火器是殺人之利器人皆畏而避之鴉片號稱治病之藥劑人皆喜而食之惡毒流行勢如癘疫成癮以後無論父母之如何訓責朋友之如何苦勸終不能戒於是我國人之死於鴉片者乃不可以恒河沙數而國財之外溢者亦不可以恒河沙數宜乎有近且貧之結果也當道光十九年林文忠公則徐督廣東整理洋務禁鴉片之輸入然以外交失於過激致成釁端遂起戰爭不得已而求成於英自後鴉片之輸入日盛一日更有內地之栽培罌粟相並而起於是外人名我國曰鴉片國我國民亦自居於鴉片鬼吸煙之盛慘象之劇而耳不忍聞目不忍覩口不忍言者嗚呼傷哉今當嚴禁時代吾故就鴉片而詳說之以爲國人儆予於今歲暑假回國調查各處禁煙局實在情形并戒煙方法及鑒定戒煙藥中有無嗎啡當時曾著有一書名曰戒煙必讀但今尙在印刷中今先將鴉片始末與我國之關係爲我國人陳之

鴉片係罌粟子精液罌粟之名見於古書者證之唐朝陶雍西歸出斜谷詩云『行過險棧出褒斜出盡平川似到家無限客愁今日散馬頭初見米囊花』按米囊花即罌粟花因其實似米囊故有此名也證之救荒本草罌粟實名白囊子又證之寧波府志罌粟花又名米囊花但彼時罌粟僅供玩好未聞有作別用也及至明末時代見於李時珍著本草綱目罌粟始供藥用然未聞有普通吸煙之惡習但爲高貴人所嗜也（按明人所謂碗藥者即吸鴉片又當暹羅進貢之烏香亦即鴉片記者別有詳考見丁未年五月間本報此篇於歷史尙多未備記者注）按吸鴉片惡習最始於印度波斯土耳其（按唐時義淨大師所譯之根本說一切有部毗奈耶雜事律其中記印度古代以鴉片爲藥蓋釋迦時已有此物矣記者附注）漸及於我國我國吸鴉片之處最早於臺灣按之乾隆年間浙江錢塘趙恕軒氏著本草綱目拾遺一書引證臺海使槎錄記臺灣人吸鴉片之狀態又東海禮記載臺灣人吸鴉片情形并煙具排列形狀大概與現今相同由是而觀我國吸煙之最始殆起於臺灣康熙十年英人從印度輸入鴉片彼時爲數甚少每箱稅銀三兩至乾隆三十年間每年輸入約有二百箱嘉慶元年增加至三四千箱及至道光十九年增多至二萬餘箱每年鉅欵之外溢不堪設想禁止輸入驟起爭戰英人據我浙江舟山不得已而講和於英又開上海寧波芝罘等海口爲通商口岸從此鴉片輸入愈增愈多咸豐六年公然與英國訂鴉片輸入條約此時吸煙之多幾遍全國至光緒十年每年輸入約有二十萬箱光緒二十年間每年約有三十萬箱據此年稅關調查表每年有三千七百五十九萬二千百零八兩若從康熙年間以至今日計算巨款之外溢不啻恒河沙數也吁我同胞之破家蕩產消滅精神以至於死者亦不啻恒河沙數也

以上所述係英人輸入鴉片大略至於我國內地鴉片本來嚴禁培植後因左宗棠彭玉麟李鴻章等爲抵制英人鴉片起見奏準內地培植罌粟製造鴉片由是鴉片各處出產甚多價亦驟降人民反因此而吸煙者不知凡幾而英人輸入之數仍不少減此又我國吸煙增多之一大原因也近年來我國嚴禁鴉片英人亦甚表同情輸入額年年遞減客歲又有美國大統領發起萬國鴉片會於上海赴會者英法德美日本和蘭波斯暹羅俄羅斯奧大利伊大利葡萄牙等十三國我國赴會委員係前南洋大臣兩江總督端方報告我國吸煙人數尙有千三百四十五萬五千六百九十九名若從四億人口平均計算尙有三五%若以成年之男子計算約有五千萬人現今禁煙令雖嚴而吸煙人數尙如是之多也近來資政院提議是案間有來年底必止禁絕之說政府又命駐英公使與英政府交涉廢鴉片條約上下一心速除痼癖中國幸甚吸煙諸君幸甚

徵文

●答第一問

（最優等鄧雲龍）

吾國立憲之國是業已大定地方自治實爲補助官治必有之機關吾國人現在上海租界者無慮六七十萬人具有第一等鎮之資格胡獨於自治問題今尙寂爾無聞其故安在今後欲行自治宜從何著手請詳論之

不佞歷游歐美觀其各大報遇一問題發現往往徵集名流交互討論以求其究竟之指歸此次貴報徵文之舉其意亦如是乎然在貴報大可因此一舉以覘國民之程度羣言之向背且驗我國立憲能成與否蓋昔孟德司鳩有言凡君主之專制必先集通國人材於上使勢有偏重而後專制可成故一國才智之民遇有社會發生之問題不肯攖心討論掉頭不顧而惟出其聰明智術以求仰事其君冀得顯身於萬民之上取寵榮以自快此即專制所自成蓋人心偏重於上則在社會將無人材可用上優下劣自不得不流爲專制勢所必至也今敢請貴報留意及此如此次應徵文者通明之文多而劣敗之文少此即吾國立憲之休徵果其不然則仍專制之休徵耳非國家之幸也故吾以爲今日社會凡報館與非報館一切之社會均宜搜集人才而優以養之使不致悉歸於朝廷此爲今吾人對於社會第一之任務也

貴報徵文第一題乃欲討論上海租界前途之究竟充分言之亦即我國數十口岸自開與非自開租界之究竟此其問題甚大又復重以無窮之事變瞬息萬狀殆非倉猝所能罄其詞也今吾試即上海之究竟以陳論之（未完）

特別紀事

●資政院末次會議記（續）

第十二條政府刪去政治上秘密事件一語**雷**大詰駁主張以股員會原案一字不改付表決得多數贊成通過**顧**尙欲有言有人大呼表決後將派員不必發言（記者曰吾同業者必亡之民也思之思之蓋早自爲計此無味之雞肋亦不必再四咀嚼矣）次爲再付審查之運輸章程第四十二條及附則第一條第三條表決無異議次爲整頓常關章程改訂鐵路稅則添設常關兩議案案**閧鬧半時**表決增作廢次爲變通秦寧滬甯兩鐵路營業議案表決撤銷次爲**統一國庫又起閧鬧**所言毫無價値**秩序亦亂**議長遂宣告討論終止**于**邦華又倡議改大清銀行爲國家銀行**汪榮寶拍案起立脫帽大呼曰大清即國家國家即大清大清以外無國家**此等倡議絕對反對（太不成景象矣）此案大半依股員修正案草之通過省去三讀時已六時三十分議長宣告今有夜會請注意（即勿溜也）

又言現有秘議事件**旁聽人退席**是日議事表**自第二至十七件均了事**夜間專議新刑律**籍**忠寅倡議請將新刑律法則先付三讀**陸**宗輿**陳**懋鼎**羅**傑**劉**景烈等贊成政府特派員聲明頒布新刑律爲籌備清單本年應辦之事極望貴院通過此時**勞**乃宣與其黨紛紛先退議長宣告刑律法則即付三讀起立可決者六十八人此**新刑律最後之勝利**也

電傳宮門抄

十二月十六日　召見軍機

電傳閣抄

十二月十六日內閣抄奉
上諭明年正月初八日孟春時享太廟遣懋林恭代行禮後殿派魁斌行禮兩廡派錫露希璋各分獻欽此
同日奉
上諭明年正月十二日祭祈穀壇遣載灜恭代行禮欽此　監國攝政王鈐章軍機大臣署名奕劻毓朗那桐徐世昌

本館專電

●德俄協約之舉據外交界深悉其事者謂係關於巴達克通入波斯北境之鐵路兩國近日密切協商此舉若成於歐洲外交有大變動至謠傳日德協約事甚不確據德使館某君所言英日同盟未解散時德日必無協約之望此皆可信之最近消息

（十二月十六日北京特電）

●度支部以宣統三年歲出實缺一千四百萬擬倣行歐美所得稅以資彌補日昨已出奏開年正月將派司員赴外國調查此稅法

（同上）

●日本伊集院公使十四日由津乘山東丸返國

（同上）

●疫氣仍盛俄人已在哈埠用兵防堵嚴禁華人入道裡界內日人並在大石橋長春鐵嶺奉天遼陽瓦房店各車站設驗疫所禁制華人

（十二月十六日盛京特電）

●駐津比領事竇西講昨奉比政府公文升加總領事銜

（十二月十六日天津特電）

西報譯要

●嗚呼滿洲之新鬼錄

北京電云滿洲疫症現仍延蔓各處哈爾濱之染疫斃命者二百五十四人傅家甸之染疫斃命者一千一百八十四人奉天慘斃者三十八人長春吉林兩處之慘遭斃命者不計其數山海關之驗疫所已於今日（十五日）成立該處火車暫行停駛五日但山海關或該處以南并無疫症發現目下中西人士盡法防範務使此種疫症勿流入長城之內云（按此種疫症一經傳染百無一生且傳染異常迅速現西醫之盡義務者甚爲踴躍）

北京電云此處傳聞有一人染疫症但無確實消息京內各外交團於昨晚（十四晚）集議決定於各使館界內從事檢查以免傳染

北京電云十六日奉天之新染疫症者十二人大連三人安東數人山海關以南之鐵路現已暫停行車祗郵車一輛照常開駛又其他至山海關之三條幹路現亦不通

●達賴之存亡未卜

北京電云現在此處謠傳已革達賴喇嘛業已逝世惟并未得有確實信息

●駐京德使更動消息

倫敦電云據柏林函稱現駐北京德公使格來夫君將調駐日本東京因前任斯哇生司田君不日將告退之故

●美國排日風潮愈劇

華盛頓電云美國國會開立福邦議員聲言彼知總統塔夫脫君對於抵制日人之議案必不至於反對因伊現在身爲總統不能如未任總統以前之所爲故開立福邦及華盛頓兩處已將抵制日人之策籌畫停妥

●粉裝玉琢之西班牙

倫敦電云據瑪得利來電稱西班牙現因大風雪電報德律風及鐵路之交通均已隔絕法國南方之鐵路交通亦因大雪阻止

治氣急病天下無雙
崔氏瓣香廬發行所在上海盆湯弄過絲業會館寧波路口認明五開間門面便是每瓶一元每料五元門市起碼三角

上海仁濟堂……醫院廣告

硐業勤桑秧公司廣告

杭州撫署東蓮花巷大夫弟陳雲龍拜誌

要聞

●政府之面目又一變

▲何吾民之不善變也

京函政府近日對待國民之政策業已大變決意以強迫手段從事如此次天津拿辦溫世霖即其一斑也聞當諭旨未頒時各樞臣極注重此事其主張嚴辦者以那桐一人爲最朗徐兩相尚不甚贊成那氏則極稱現在各省民氣囂張均由政府放縱之所致若能及早嚴禁固猶不至於此今日之舉實爲制一儆衆之辦法溫世霖一去則一班無識之少年均可默爾而息云云後又特請命於老慶所見亦與那氏相同並主張明降諭旨宣布其罪狀朗徐不復敢置喙故卒從慶那之策又聞樞府近日非常憧擾且人人有自危之心現擬再締禁報館不許更談國會一字并將檢查郵局電局凡迹近可疑之函電一律不許代遞云

●京師各衙門禁煙情形

禁煙大臣恭邸日前具奏略云竊查臣所自光緒三十四年三月奉上諭開辦以來節經奏准章程通咨京外遵行在案查外省道途遼遠調驗爲難不能不責成各該督撫認眞查驗按季咨報臣所以備稽核京師各衙門則除臣所調驗外均令三個月結報一次以昭劃一嗣因結報參差不齊復於本年八月初五日通咨各衙門將所有人員一律再行取具印保各結咨送備核現已陸續報齊復查出前後册報不符者各衙門共有數百餘員當經臣所咨調來所切實察驗乃甫調數十員而其中巳戒復吸潛帶煙藥者已有六員即經臣所咨行該衙門長官照章參辦在案竊維鴉片流毒積患甚深自前年禁煙令下中外人士無不仰欽朝廷殷殷除弊之心咸期力祛沉痼是以資政院議員亦屢將禁烟事提作議案現候補四品京堂林炳章等創設國民禁烟總會呈由臣所立案逐漸推行足徵輿論僉同羣力合作日促進步而各衙門調驗人員竟尚不免有戒除未淨携帶煙藥之弊似此。因循玩泄安望依限戒除現擬嚴加稽核如果結報稍有不符即行指名調驗情形如果可疑即當從嚴參處總期戒斷淨盡以冀仰副朝廷實行禁烟之至意云云

●東省方來之風雲

▲俄人增兵　東陲報云俄人自九月初陸續遣兵東下凡至站停車其官弁及兵隊中人迄無有一人下車遊覽者每瓦罐內乘兵三十餘一度到滿聯車接軫數常千餘增兵置戍意欲何爲實令人不解其原因所在也

▲日人恫嚇　又載安東函云近聞鴨江左岸韓境各要隘日人載運軍需槍械積貯甚多東邊一帶謠言時起一般旅安日僑之無賴者又時向我商民故作恫嚇之辭含混吐露謂明年將有戰事詢其與何國搆兵則又緘口不譚因之訛傳益多人心惶惶云

●傷心慘目之延吉史

東陲報云延吉自領土問題起吉撫陳簡帥時奉朝旨督辦邊務所需經費初由東三省支應局暫撥數萬兩及簡帥蒞邊查勘界址詳察外情於各處要隘調駐軍隊設立派辦理事處凡興學設警通道墾畫措置一新欵不敷用經部省合籌六十萬兩專充邊費而三十餘萬方里之延吉遂克保全自界務解決簡帥擢撫吉林我朝野上下僉謂邊庭可無事矣故撤回防軍遣散憲兵減縮警務停止邊署所辦之各學校裁撤派辦理事處遣散屯墾所有從前施行政策遂以節省帑項之故盡廢於半途坐使外人步步伸張其權力如中國裁縮警政日本即添增領事館警察防軍調回長春日本陸軍即增駐會寧行政官吏裁汰過甚日韓食鹽即出售於商埠之內沿邊派辦處撤銷日韓人近且侵盜我礦產種種失敗難以枚舉故現在旅行延邊者眞覺風景不殊舉目有河山之異云

又函云延吉自開闢四處商埠以來墾牧商業同時進步華韓人民聚集日多地方亦日繁盛即如局子街一埠在光緒三十四年尚是一片荒野闃時未幾全局改觀已儼成吉東之鉅鎭除舊有之局子街不計外新闢者如南北大街元亨利貞等四大街若小街衜道已密如蛛網當中日領土問題未起交涉之時日人以其地縮轂滿韓已早注意及界務解決卒被要求開放用領事警察爲侵略之利器着着猛進漸將干涉我政權其設心置慮固路人皆見矣乃近聞駐延日領事館傳出消息謂日本政府將派調查員至韓國分道調查直舉我延吉(即彼所謂間島)列入韓國咸鏡道之範圍對我之野心勃勃未已何我國人仍酐睡不悟也

●德紙過譽中國之評論

▲今茲誠不克當
▲後此不敢不勉

旅歐記者函日前柏林地方日報登其北京通信員某氏之文稿評論中國頗多贊美之詞茲特譯其大意曰中國國會(所謂國會者殆即指資政院而言)已開誠爲吾人意料所不及之事蓋中國從前政界之狀態只知奉上官之命而行至於民間則官吏爲所欲爲毫不過問一若秦人視越人肥瘠也者今則不然民間於政府所辦之事已敢評議其是非且改良政府之聲喧傳海內不然則建立新政府亦意中事此不能不謂爲中國之新機也然莫不由民間以死命爭之(聽者)其艱難辛苦不可言喩今中國不動聲色一躍而爲地球上之立憲國其突飛進步誠不可思議(此眞過譽不敢當)推原其故則以財政之困難也蓋中國今日財政支絀萬分大有不可終日之勢彼度支部尚書知非立憲而恃國民爲後勁則中國財政永無寬裕之日且尚書載澤又爲主張立憲之人也然以吾觀之中國今日之新機其所以能如此進步者猶有一原因在蓋以中國人有一絕好之根性此根性非惟外人不得而知即華人亦不自覺其根性爲何則不以皇帝爲萬能而一切崇拜之也彼既有此特質故從前不知不覺遂於國事毫不過問今一旦醒悟即飛騰千里意中事耳此根性之發生其殆源於中國之家族主義歷數千年而完全無憾乎中國之興盛亦源於是即中國與日本之別亦在於是試觀中國之國會始發軔而議員即能雄辯高談非如日本議院之只有唯唯機器也(言議員不問何事只以唯唯答之如一機器也按此則吾人將來所敢自信者)中國之改革其收効已如此故中國之專制已成末路而新支那已發現於地球上將來駕美凌歐俯視一切吾人當可得而見之也

●中俄勘界之近聞

中俄勘界擾攘多日仍未就緒昨據調查邊界專員呼倫道宋小濂觀察呈報黑撫謂勘界一事現僅按陸路由阿巴啟圖勘至塔爾巴輪達呼惟鄂博(一卡倫類即國初鄂倫春人祭神處)年久荒蕪非有熟悉邊務之員不足以資把握故現帶同庶務員慶祿(前隨于關道調查塔爾巴翰達呼界限隨員)前往按鄂博先行測勘並與俄員訂定勘界辦法六條彼此遵守以俟勘竣再行詳報云

●嚴防外人接濟軍火

奉天函東督昨准外務部咨稱現東三省及東蒙一帶胡匪猖獗擾害地方迭經官軍痛勦匪黨屢蹶屢振凶燄猶熾查其原因係有北[illegible]外商私帶軍火售於匪黨匪黨得此接濟遂敢與官兵抵抗竄伏無常請通飭各地方官派該管巡警於衝要地面嚴密查緝認眞防範杜絕外商交通胡匪之路以保治安而靖邊圉錫督接咨後已通飭各屬照辦矣

●日人毆傷華人之駭聞

東陲報云本溪日人某因前租華人汪階臣高沛之房屋欠價不付汪等屢次追索大惹日人之怒日昨帶醉辱及汪等重毆之當已毆得奄奄一息難保無性命之虞旋經該縣將該日人拘獲擬報交涉司照會日領事交涉云

●日人私賣洋土之駭聞

浙江日報云自煙禁日嚴煙價日增即就今歲而論已被外人多賺幾百萬金錢矣然照約納稅售煙雖吃虧亦無從理說詎竟有愈出愈奇者日前湖墅地方有洋人私售烟土謂買者曰我之姓名里居無庸問爾之姓名里居須說明約定幾日一送一手交錢一手交貨決不有誤云云其價較之店舖便宜一半近日又有洋人雇一民船向錢塘江一帶大小碼頭上岸兜售另隨一人携籃一隻藏土數包並帶有極小之燒煙器具切土一片現燒頃刻成膏請人嘗試以辨眞僞其價値亦甚便宜聞業此者均係日本人云

●瑞督查覆袁樹勛參案 (續)

又原奏稱今年新軍與巡警搆釁該督奏報獲勝鋪張戰功經江督查明實情欺罔之罪於以大著一節此事經江督查明確情業已據實奏結又稱鹽務被賄之鉅道路皆知風傳山東去任時擅提公款十餘萬恐亦不誣一節核與前摺所參賭商行賄包辦鹽務暨山東任內臨行提銀十八萬係屬一事毋庸再查此查明袁樹勛被參各節之實在情形也伏查原參袁樹勛各款重在贓私而以侵吞易俗河捐厘二三十萬上海道任內公款私存每歲獲利七八十萬廣東納賄三十萬爲最鉅以上三欵經臣逐一偵查均無確鑿證據自係傳聞失實應請無庸置議東省加貢銀兩由來已久亦不自該督始惟改易名目造册融銷辦理究有不合至於廣東任內一切措施尚無貪婪不法確據原參所云不免言之過甚特其所委差缺偏於鄉人故舊實屬不知遠嫌總之以上被參各節經臣遵旨確查貪贓營私並無實跡未敢摭拾附會惟該督身膺疆寄於用人用欵之間措置未能悉當則不能諉爲無過查該督因病開缺現已離任應否量予懲處之處伏候　聖裁爲現充廣東韶安水師營統帶之山東補用副將馬英萃前署新會營參將不能約束兵丁幾釀事端可知才不勝任猶復調充統帶則其善於營求尤可概見應請　旨即行革職以肅營伍現辦平糶官運局之廣東試用知縣丁紹鴻現辦鎭口稅務之候選知縣唐國棟現充關務處坐辦之已革江西知縣唐顯謨現充右路巡防統帶之兩江補用副將袁庭華現署佛山堂千總之山東千總馬功輔平日雖無劣跡然以上六員或甫經到省或曾經被議或本非廣東員弁如仍任以重要差缺殊不足以整肅吏治澄叙官方應請一併撤換由新任督臣張鳴岐另選合格人員派委接任該員等交卸以後有經手欵項者均勒限交代淸楚其非廣東人員並即勒令離省以杜倖進而示大公所有查明疆臣先後被參各欵緣由理合恭摺覆陳伏乞　皇上聖鑒訓示謹　奏宣統二年十一月二十七日奉　硃批袁樹勛已經開缺從寬免議餘照所請該部知道欽此

此丹專治九種心胃氣痛服之頃刻見效○不靈還洋以昭信實●郵局函購妥而無弊○近因假冒甚多○購者千祈留意

秘製立愈肝胃氣將軍丹

肝胃之症婦女最多或因鬱怒或因氣鬱不舒致傷肝木鬱怒可痛甚至嘔吐……

總發行上海三馬路西首小花園

沈製鏡面散 特加藍龍商標 嚴杜偽葯害人

沈製牛髮膠冇藍龍商標爲眞每瓶半元每料六瓶二元半 如由民局或託友人先由郵局發一信以便根查千萬留心僞藥

本主人創製沈氏鏡面散一藥治男女面上各種不美之症勿誤還洋早經天下同胞信用也乃無恥之徒私造僞藥害人術生叢蒙上海英美會審分府寶大出示 合出示 本主人久玩生又復仿冒在案不料日來特宗加藍龍商標以明眞僞藥內加鋼印單方是的人簽字仿冒于十二月初八日起藥料加重分量增多 賜顧諸君及各省經理處格外注意

價目雙料每洋二瓶每料六瓶洋二元五角單料每洋五瓶每瓶二角五分 總發行上海山西路卽盆湯弄大街泰益里二弄對門人壽堂藥室主人徐年氏廣告

頻伽精舍校刊大藏經第一期出版廣告

本精舍校刊精印之華嚴方等般若三部藏經其第一期現已出版從事裝訂准於本月十五日請定購諸君持券向原定處照預約付

變通辦法 不必將預約券寄來惟須將券之號數及購日期詳示本精舍及代售處

第一期經或郵局寄上或着人或托便友來取凡長江內河可由報關行寄遞

第一期款即可領取 …凡願得經者郵局不爲寄遞故

第二期繳款費洋二元四角收到後即可寄上

計費洋二元（本精舍收到匯款寄發後當先函寄提單即可憑單至報關行取書）

又原訂預約章程於第一期出版後始來定購者須加銀十元今因四方法侶來函商榷本精舍亦樂推廣流通宏願故現定展至明年二月終爲止 如逾此期而始來購者每期原章加收十元 務注意

再本精舍誓願印經校對既極精審遠超過於龍藏復諸通人鈞稽每經皆撰校勘記以後漸次續出並以奉聞

此亞支奶商標 日本政府注册 各國不准影射

欲識亞支奶真牌 當驗明保單盒底有鋼鑄印花

良藥易治假冒難防本公館經理之亞支奶戒烟丸被奸商仿冒減價兜銷當此市面恐慌有等商家謀利心切往往貪廉買致害戒煙同胞加之眞藥中亦大受影響若不設法杜絕恐將來滋蔓難圖今由醫生向外洋機器廠購來中西文字鋼印一方不分老牌及加重參苓之藥均有此等印花深印於保單盒底上爲遏應奸商輩難繼優孟俾購藥者易識廬山特將斯印式樣繪登報端以示區別倘從前因無記印無心中悞買假藥者不妨送至本經理處當面銷燬定當格外優待予以特別利權一次津貼斷損決不食言 分銷各號暨戒煙諸君注意注意○附告價目凡癮一錢購藥一聽每聽一元包能斷癮每打十元改良精製加重參苓每聽一元四角每打十四元批發特別放折五打起碼郵票九五扣通用寄費遠近不加

上海英大馬路壽康里總經理席裕麒廣告

平肝補肺

北京嫠婦患肝肺之病甚劇自述如何服韋廉士大醫生紅色補丸而獲全愈

肝木痿縮不仁多由肺金勞傷所致韋廉士大醫生紅色補丸所生稠濃鮮紅之新血能使肺氣強健有力善治肺部勞傷吐血之患肺若無疾則肝木自然調和靈活康健復原矣嫠婦張氏名門女也年五十五歲旅居北京前門外溜井衚衕當自述

北京張氏自述病狀云○宣統元年八月余曾患肝病咳嗽甚劇食物不化大便塞結動作氣喘精神委頓以致不能料理家務右肩時覺麻木不仁漸至半身不遂喉間多痰色黃臭惡每於睡中頑痰壅塞咳嗽而醒夢魂迷離忽驚忽咳勢極沉重如是三月精力日減自思年老氣衰無藥可治一日有鄰人攜韋廉士大醫生紅色補丸小書一卷向余讀之內有與余相類之症爲韋廉士大醫生紅色補丸所治愈者彼此酌議之下即倩人往屈臣氏大藥房購取數瓶依法試服未幾即覺稍愈漸至肝腸有力痰咳亦止周身靈活步履如恒體質加重矣余如此重症得以復原豈非全賴韋廉士大醫生紅色補丸之功哉韋廉士大醫生紅色補丸爲男女老幼之聖藥其功力直入血中運行全體能醫治 肺病咳嗽 氣逆哮喘 重濕骨痛 腎虧疲痛 腰背疼痛 胃不消化 肝經失調 左癱右瘓 跳舞瘋病 乾濕癬癩 以及婦科諸症莫不奏效如神洵爲世界有獨無偶之妙品也韋廉士大醫生紅色補丸中國各處藥房商店凡經售西藥者均有出售如疑假冒可直向上海四川路八十四號韋廉士醫生藥局總發行函購或向重慶白象街分行函購亦可價銀每一瓶大洋一元五角每六瓶大洋八元遠近郵費一律在內

此係丸藥真樣 謹防影射假冒

韋廉士大醫生紅色補丸

長生無病術可信

中外日報館總理張君笏卿七年無病之證據

方士長生無病之術儒者羞稱以辟穀煉氣等法俱屬虛無縹渺不可信也至醫家以藥石引年謂服之可以却病可以延齡似可信矣然以血肉之體而取功於樹皮草根有識者每謂其究不足恃是則長生無病術之可信無有如近世西藥中之艾羅補腦汁運華達七年鄙人於初運華之年即服是藥時余患心腎不交疾恆終夜不寐體日瘠弱華醫謂係操心過度所致宜服安神補心血之品然藥用硃茯神硃燈心夜交籐等卒不效服補心丹亦如水沃石自飲此艾羅補腦汁後覺得每夜酣眠無終宵不能安枕之苦尤異者轉瞬七年不特此病并未一發且七年中凡舊有之頭痛腰酸牙痛各疾亦俱一律斷根終歲精神健旺未嘗一日臥病更奇者鄙人曾以此汁每年分贈戚友或見戚友之有病者令彼購服無不人人見效此數年中凡服過此汁者俱身體康健一無疾病艾羅補腦汁之功誠偉矣哉艾羅補腦汁能長生無病誠可信豈可與中國之樹皮草根之藥膠稱長生却病者所可同日語哉鄙人飲水思源感佩此藥不能一日去懷用呈證書藉彰美譽告世之研究長生術者舍此藥其誰與歸

甬東張笏卿函證

艾羅補腦汁出給保壽險憑單

按右函爲中外報總理張笏卿君手筆函中極譽艾羅腦汁之功用謂自服此汁以來百病俱消七年無疾可見效力之奇伏思本藥房自發行艾羅補腦汁迄今保證書之多於束筍類言服之可以無病今觀此函益覺信而有徵竊思人若無病自然長生刻擬保壽一法凡購長服者出給保壽險憑單如有因病而不測者當賠銀若干現正磋議章程辦法一俟議定當登各報宣佈實行授長生之橐鑰操無疾之權衡本藥房非敢自誇實有可以共信者在焉

艾羅補腦汁小瓶每瓶一元二角半每打十二元大瓶每瓶二元每打二十元

上海三馬路中法藥房附識

蘇州名醫章梅亭司馬之小影

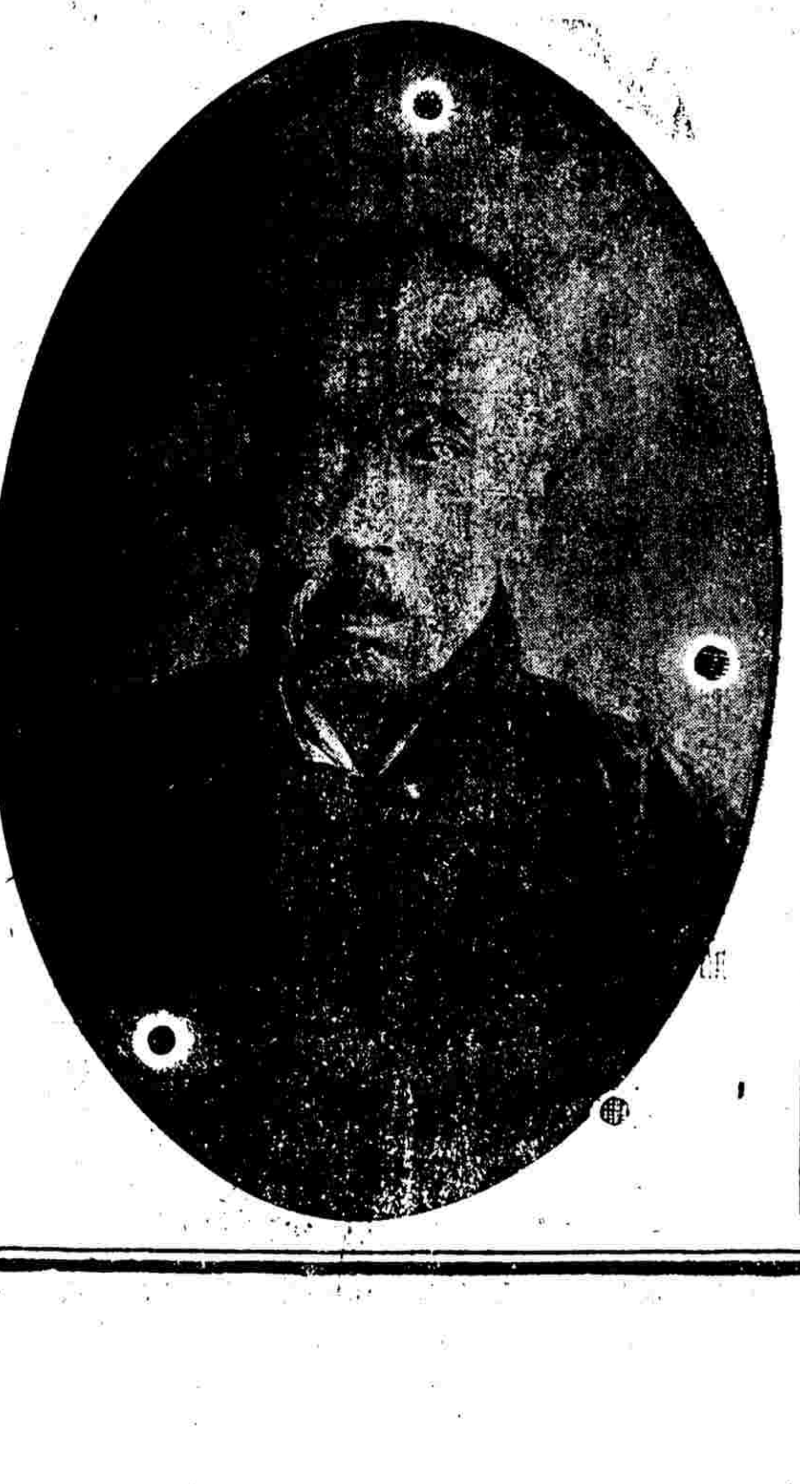

僕研究醫學數十年於中醫所謂保督保精保督脈及葉天士氏所講求之人身養氣法徐靈胎氏所發明之衛生當從珍攝精氣神諸說無不悉心研求知良醫所主張者均有與人身上之本原地確有切不易之至理故僕自二十歲以後即注重保衛精神攝納元氣乃近年以來鴉片之嗜好日甚而體魄遂亦日漸薄弱每至冬季清晨輒患嗆嗽嗆嗽不已甚至汗出淋漓頭腦疼脹僕於此際每痛恨鴉片之害人頤奮發而戒除之又恐力弱不支正在輾轉床蓐間大形躊躇之時忽小兒自滬上歸攜來艾羅補腦汁一打勸僕冲服並言此汁之功效及其對於老年嗆嗽相宜之點僕素性頑固以西醫補腦之說謬病正當然照於中國人之體魄不相合宜猶豫久之小兒知僕之不信也特再將艾羅補腦汁之功用餘侍於座側細細講求僕以中醫保○保精保督脈之說一一詰問小兒亦以補腦之原理與保督保精保督脈之說互相發明一二對答之無少差謬僕於是啓甑服之不一星期清晨之嗆嗽漸愈越半月而病魔脫逃矣嗟神乎補腦汁乎僕生平對於西藥每不甚贊成乃若補腦汁者且崇拜之不遑也爰奮數語以告世之有同病者尚此印證

中法大藥房主人神鑒

蘇州耐廬居士梅亭氏章鑒頓首

補食上可推爲最寶貴最靈妥最便利最康價

美味　清香　甘甜　適口

官禮上可推爲最恭敬最尊重最滋補最有力

人體之要點

請看自來血對於冬令之價值

一體質薄弱的人亟宜培補如請醫開方服其藥論其價值至少亦須三四十元有效與否尚不可必而自來血之價大瓶一打不過二十元足可爲二月之服用實效昭著老幼咸宜緣天下有血之人斯能增長其精神斷無無血之人而能強壯其身體此以血補血之法的爲培補人身絕對之品

一日常多病的人究其根本必由於血氣之不足若服自來血將根本補足了非但却病抑且筋力日健體質日強辛苦亦受得而辦事亦有能力所費有限而獲益非淺

一婦人血氣不足者尤多故常患白帶白淫經亂經冷經痛經停暗產小產頭暈眼花腰酸腿軟胸脹胸悶口乾舌燥胃礙肺萎咳嗽吐血面黃肌瘦等症若多服自來血數瓶血氣充足萬恙俱銷洵是婦科聖品勝服他種千萬倍

一世人每因操勞過度消耗心血酒色傷身漸致面色黃瘦肌膚枯萎此即血虧之明證致患肺痨咳嗽吐血夜夢不安遺精滑洩飲食漸減精神日衰筋骨無力手足酸軟氣急心跳等症若服此自來血一兩瓶則功效即見常服則諸病消除誠補食中之無上佳品也其他如五六歲小兒先天不足及老年人血氣枯燥肌綗無肉精神衰耗者服之均有奇驗日能反老還童請試一二瓶以察其效力可也

◎自來血價 大瓶二元 小瓶一元二角 每打 大二十元 小十二元 郵局函購原班回件諸光顧請認明全球老牌商標每瓶附有值洋一角之認眞券一張五彩保證書一本方是的眞

❀總發行所上海四馬路老巡捕房對門五洲大藥房經售處南北兩京各巨埠大藥房

崔氏瓣香廬總發行所　崔氏驥製消痰半夏天下馳名外埠批發格外克已如無消路儘可退藥還銀

的眞始創 瓣香廬驥製半夏

[illegible]

上海絲業會館北首寧波路口五開間門面 驥雲氏肖像 崔氏瓣香廬總發行

◉外埠批發格外克已如無消路包可退還門市起碼五角

廣東彭壽堂始創眞正順氣化痰止咳四寶半夏露當面可試痰化爲水各埠託辦必須郵局另函通知批發代售另有定章

請試化痰奇藥

[illegible]

京都天寶齋◉婦科種子仙丹◉服後受胎極速◉如若不信有法可試◉將素未生蛋之雞飼以此丹◉半月後蛋自生矣

古今婦科獨得續嗣降生丹

[illegible]

上海石路大馬路口 [illegible] 廣告

廣東彭壽堂眞正衛生秘寶欲充腎氣欲廣嗣續欲強身體欲除百病但服此丸無不如願以償功力極大一瓶有十年之功

眞人參鹿茸海狗腎補血生精丸

[illegible]

京都天寶齋天下馳名◉靈驗第一◉異人傳授珠黃八寶化毒丹◉包醫男女一切楊梅結毒限日全愈永無後患

天寶 京都齋　花柳 經驗良方 毒門聖藥 愈人甚廣　照批

[illegible]

廣東彭壽堂獨秘哮喘氣急斷根丹功力神速立可當場試驗治愈者不下千萬人立止哮喘洋金花每匣一角雙料二角

專治哮吼氣急百試百驗

[illegible]

奉辦山東博山玻璃公司招股票請閱 [illegible]

上海南市 [illegible] 里 盛

時事小言（柏身）

●「哀莫大於心死而身死次之」彼攏殘憲政之老朽坐視國亡家破而不恤心死久矣今雖歸然不仆直尸居之餘氣耳吾民何畏焉

●「寧逢乳虎無攖寧成之怒」今政府受議院之彈擊含怒欲發凶猛甚於乳虎矣溫世霖何人而適攖之咎由自取夫復何尤

●鼠疫之證又發見于東三省官吏惶惶求檢查之法甚矣傳染之可畏也予曰吾國之傳染病不獨鼠疫也賄賂公行毫不知恥上自官吏下及士紳無不染是病者今一線生機奄奄欲死安得醫國手一一檢查之使東方病夫有霍然之一日也噫

學務要聞

●海州毀學案之究竟

海州查學委員趙分幼班電致江督及寧藩稟云督藩學憲鈞鑒始末情形均詳函次方電紳鬧抵海復加調查校員**投糞屬實**毀像僧避亙稟該廟本不在祀典姑置勿論會訊兩造各執正在會商辦法間旋據教育會勸學所自治公所尉文學各會長所長堂長交來學界公認條除所議觀音堂永遠不許招僧像不再塑源瀚永遠不許入境裔玉椈號示衆籌款修理校舍僧弟文生莊田兩區武生張錦芾州書苗輔之乙心誠分別示懲五條均可商辦另禀樓陳外其擬**兇僧監禁**罪期請上憲酌定張小和尙預定監禁期六月兩條查僧學實見早伏於奉飭清撥廟產補助之時此次暴動雖不得其主名然源瀚暗中煽惑召衆毀學自應從嚴懲辦所擬監禁似尙可行張小和尙既經校員當堂抵質確係目擊不便任其校避貧穢物汚人頭面舊律應杖新律改罰惟源瀚情節較重究竟俟獲案後監禁幾年張小和尙准否監禁仰援新舊律辦理統乞迅賜電示遵行再校具籌款修理卽日開堂除軍稟據憲外與贇宗雍東（宗雍卽署州牧陳）

●旅鄂皖紳籌振稟稿

旅漢皖紳稟皖撫文云稟爲設立旅鄂駐漢安徽義振公所懇請鑒核立案事竊皖省水災頻年疊見民不聊生今夏先後復遭巨浸奇災慘狀登載報端凡屬同胞咸懷惻隱矧在桑梓彌切憂虞幸蒙大公祖大人會同兩江督憲奏請發帑截餉先拯危急仰見大公祖大人痌瘝在抱恩被子遺感同再造職等鈞電分籌義振職紳等旅居鄂渚伏讀鄭議員調查皖北災狀暨皖南公所廣告以及京滬各募啓種種情形極爲詳確竊念災區太廣非羣策羣力無以保治安雖籌振頻仍勢成弩末就鉅銀根極緊勸募爲難然此次皖災關係重要若任其飢寒交迫弱者轉死溝壑強悍之衆何所不爲不得不呼籲請命惟梁善同有同情而義務先有應盡爰集旅鄂皖紳籌議辦法十一月十四日在漢口新安街徽州會館設立安徽水災義賑公會刊發募冊藉爲各地義賑公所之補助先由職紳等擔認**墊欵三萬元**一俟措齊分批解由憲轅轉撥各災區或由職紳等公舉代表正紳前往監視散放務期惠及於災黎一面分處收捐勸募歸墊如有長贏儘數滙解其有慨捐鉅款或運章請獎者隨時稟請奏咨核准以示鼓勵除將收款彙造清冊并隨時登報宣布外所有籌辦駐漢安徽義賑公會先行分認墊款籌滙各緣由除稟湖廣兩江督憲外理合稟呈大公祖大人鑒核批示立案施行再關於賑務電報例准免費請電咨郵傳部轉飭漢口電局照章辦理實爲德便謹稟

敬再稟者此次旅鄂皖紳認墊三萬元現經收集兩萬元公議以二成撥皖南八成撥皖北勻派鳳潁泗三屬除紳紳翊宸先已電匯皖北交僉紳錫疇經收一千五百元外茲交漢鎭義源銀號滙至安慶裕皖銀號一萬八千五百元皖北應得一萬六千元鳳潁兩屬派一萬零六百元除已匯交一千五百元應撥九千一百元仍擬交僉紳錫疇分配就近派人前往監收皖南四千元擬交皖南道轉發各災區泗州屬應派五千四百元擬匯五河順康錢莊轉撥各屬公舉江西候補知縣徐紳鼎臣分省州吏目方紳廷楨縣丞職銜張紳煦前往泗虹盱五等處散放所有配放各處之款應請大公祖大人轉飭分別照撥其各縣徐紳鼎臣方紳廷楨張紳煦等往泗州各屬監放幷請大公祖大人札委遴辦以昭鄭重並行各地方官知照至認墊未交之一萬元如年內收集仍滙皖濟冬賑否則歸於春賑散放聞滬上義賑及華洋義賑專注災情最重之宿靈渦蒙亳等處旅漢同鄉現籌之款擬補賑各屬次重之區以期普及是否有當仍乞鈞裁再職紳翊宸夏間在京勸募定遠何紳彝臣慨捐京足銀八千兩申規元銀八千二百兩由何紳指賑鳳陽各屬五千六百兩由職紳翊宸匯交僉紳錫疇經收配放另規元二千六百兩指賑泗虹五等處劉免龍洋三千五百三十七元四角一分又劉道淇慕款指賑五河龍洋三百六十二元五角九分共三千九百元七月底職紳翊宸由滬公所付交義善源滙存五河順康錢莊應幷由此次公舉義紳徐令鼎臣等前任提放請飭知五河縣會同該莊提出連同此次漢口公會所派之五千四百元共九千三百元分賑泗虹四千元五河四千元盱眙一千三百元合併聲明肅稟再叩鈞安伏乞垂鑒駐漢全皖姓名李經濱夏翊宸孫茂德王潛剛朱兆椿翟鳳翔孫焌奐文棟朱立森孫美瀚崔世瑞蕭文溎等發啓

歐洲近信（旅柏林記者）

●拿破崙後裔之希望

維多拿破崙者曩時法國霸主拿破崙之裔也近在義大利吐林城舉行婚禮時有數法國報館記者造訪之問其將來之政策何若維多答云吾今雖爲法國政府所放逐不得回國然吾時時心中固仍自認爲法國人也吾爲喜進步樂自由之人故甚望法國之多福慶讚愛法人之能爲法國盡力也又云法國現在執政之人皆法之賢人也唯吾則不願指明諸人之名吾之希望及計算今日固皆未失但時機尙未至耳蓋無百姓之許固不能成事也吾甚望得法國民人之襄佐以成大吉吾之成功亦卽法國人民之成功也吾尤望成功之日之不遠於是時吾可籲諸君拭目以觀吾之何作也云云蓋其雄心勃勃仍欲蹈隙而發其情躍然如見矣

●託爾斯泰懸解之別報

俄國詩家及哲學家託爾斯泰氏於西歷十一月二十日逝世俄國全國人民皆極哀悼在俄京者尤甚各報皆另發專張紀載託氏小像及其生平逸事購者至衆俄京劇場當晚曾停演一夕各校多放假集會以誌哀情有學生欲在街市排隊行禮拒爲巡警衝散不成託氏本俄國貴族襲伯爵當其三十歲前曾爲軍官後忽變其主義專恣力於文學爲名大著者凡廿餘年詩歌詞曲甚富各國文皆有譯本託氏五十餘歲時又變主義研究哲學趨心於博愛主義散財以賙養貧人大得各國工人之同情俄固專制國故託氏之博愛主義尤爲俄民之呻吟於虐政之下者所歡迎今之卒也俄民至爲哀悼故於街衢行禮時至與巡警及哥薩克兵隊衝突當時幾於決裂也

年終之現象（三）

直省通信

廣東

▲金山中學穢史拾遺

潮州金山中學監督祁傑監學曾志雲抄掠報館及平日狹邪嫖娼各情已紀前報現悉曾已於初七日下午由汕趁輪赴上海汕中士紳有欲將其扣留以待辦賠報館及清查堂中事務者已無及矣其在汕時與人言平日在花界種種歷史毫不隱諱惟深慨嫖賭不及祁傑之暢暢所欲而所狎妓女桂香於開事後反面無情來汕時親往妓館拜別該妓慢不爲禮無絲毫滿物相贈亦不言爲其從前自撰自書之紅箋對聯掛於該妓房內者亦曾撕扯破碎不加珍重脎爲可惡其所撰聯語曰「桂棂蘭槳天涯同慨香韓讀楊春夢重溫」祁傑亦贈對聯於金珠文曰「漫說金龜難作壻安排珠履爲迎郎」嘗其往別桂香也並邀祁往別金珠祁謂此時心緒不佳遂未與偕

曾與人歷叙其與妓女交涉情况聞者爲之失笑而彼顚頭擺腦津津不倦活現出一個書獃子聞者故譏之曰祁爲龜壻君殆靈生曰誠然誠然春夢重溫之溫字滋味無盡

曾言打毀瀛洲報後本與祁商酌出銀二三百元賠償了事惟該報所開失單値銀二千兩兩人何從籌措故寧舍監督監學不要決不舍錢賠之又言堂中學生何壽試最爲兩人所惡堂中汚爛史疑卽何所洩漏他日尙須報復聞者詰之曰既惡之於平日何不革退之曰彼在堂中從未犯規故無法耳

聞月前祁傑包金珠時因飭什役（小房子僱用者）購洋烟一元而烟甚少大怒責罵適金珠自外至指祁罵曰是我叫他這樣我恐怕你的烟引太大故特叫他少購數毫耳祁大不以爲然遂雀角平常祁與金珠因事鬥口祁必起身穿鞋故意作欲去狀金珠必回顧作笑苦留而止此次金珠竟任其去祁至門逡巡欲出不出適帶班某至爲二人轉圜懇祁息怒金珠對鏡嬉嗐慰祁認過始和好如初後該帶班因與某妓私合事發輩龜鴇欲逐之祁代爲緩頰寢事故祁在龜鴇中又居然一魯仲連矣

江西

▲江西官場之五光十色

馮撫自建昌閱操回省常軍服騎馬出巡各營以示不忘武備之意故日來江西軍界表面頗有振作之象惟一班上級軍官半皆學識粗淺於陸軍新戰術旣未加講求又非昔年之老行伍不新不舊非中非西頗爲軍界之異物又此次秋操無工程輜重隊亦一大缺點也

馮撫用人全重情面省中候補人員任有何等本領皆不能無人援引而得委任如近日新到省之胡守某出京時隨帶其同鄉某都統之八行而來未幾卽得景德最優統稅而去又警務公所總務科長黃立權以一知縣不兩年保升道員皆恃張畀棨爲之推引也日前考察憲政特派員廣西劉伯崇殿撰來贛黃認爲同鄉極力招待大得劉之懽心故此次劉進京覆命奏請將各省籌備憲政出力人員分別獎勵而贛省全城文武惟黃以候補府現充警務公所總務科長而得傳旨嘉獎論者以爲異數也黃自奉傳旨嘉獎後卽稟請過道班纔三日而委辦湖口統稅之札下矣

劉藩司年近八旬最惡新政見屬員手版當學務差者卽閉目搖首曰我不喜見你們甚至信口詆諆無所不至見新到省人員必詢以此時尙來做什麼官不如在家當紳士還可以敷衍得過一日有某令順口答之云知縣初次作官也不知作官之苦方自以爲僥倖博得朝廷一命將借以圖報稱讀云四十强仕知縣年方壯盛正當努力功名至於利害所不暇計若大人年過七旬精力衰邁且久歷宦場其中況味害之已遍若有展布已不俟今日且禮云大夫七十而致仕況現在各項新政皆有名無實大人旣不樂爲何不早自引去何必戀此無益之虛氣官也劉藩不能答同見數人無不咋舌服某令之膽

又聞劉藩前日上院爲籌款事受中丞詆笑回署後忿無可洩適有饒分來省之直州判汪文壽來稟稟到劉藩接見厲聲告曰貴班江西祇一缺現先後到省者已百餘人卽一年輪補一人亦百餘年始輪得到你你不能打聽清楚跑來幹什麼汪從容答曰州判專爲繳憑而來並不求缺卽日回籍措貲就此稟辭劉藩又碰此一軟釘子拂袖而入眞可謂自尋苦惱矣（未完）

鎭江

▲巡捕與戲園之衝突

鎭江小街羣仙戲園於十二晚八句鐘演劇時正廳座上有英工部局巡捕二名因茶房伺候未能週到遽爾揮拳毆打該茶房又不相讓致起爭端一時衆看客立均欲走散該園執事人因向之理論該巡捕等益怒乃將梟椅茶碗等件任意毀壞勢甚洶洶於是停鑼不演園主赴洋務局警察局等處報告四區僉巡官因派巡士十餘人前來彈壓並將該捕拘住時工部局聞信亦派一號華捕率領六七人至園見該捕爲巡警拘拿意欲搶奪幾釀巨禍幸洋務局委員李令馳至趕卽將該捕等傳去訊問始免爭鬧至如何了結尙須續探也

▲請看此一幅流民圖

淮徐海及皖北各屬饑民來鎭就食者日益衆多均在西城外偏僻處所搭蓬居住早間羣至粥廠食粥一至午後則因飢餓難忍咸在街頭巷尾噢咿呼娘哀號不已其強悍者則在食物店搶食燒餅等物亦有提籃而食者近兩日天氣異常寒冷京峴嶺下凍斃飢民二人天妃宮左近又凍斃三人嗚呼慘已

鎭郡西城外冬賑局粥廠每日飢民之來食粥者有一萬數千人之多擁擠異常其强有力者爭先恐後不患不得食老弱幼稚每自朝至午不獲一餐甚至有踏斃幼孩情事現由道府會商紳董在北五省會館添設粥廠一處所需經費除稟請督撫酌撥官款外如有不敷仍由官紳商各界量力捐助已於十二日開辦矣

八参鹿茸每對洋□元　香港移申三十餘年鍊雲老藥房天下馳名獨家秘製第一靈驗壯陽煖腎種子陰陽膏每對洋二元功能煖丹田補命門强筋骨活血脈養龜存精一索得子

心胃氣痛必效丹　瓣香廬顧雲氏藥室○凡多年心胃氣痛服過各種丸藥不能奏效者請速一試方知地球上有如此出神入化之仙丹也　萬試

[illegible]

如有久患此症之人…發之時百藥罔效…如或不信儘可立劵以證不靈包可退還
大瓶洋二元四角小瓶洋一元二角○留心假冒須知藥丸非他物可比必須格外小心…
開間門面方是的真一開間便是假冒外埠來信須寄明實
寗波路口第一百十五號批發格外克已如無消路包可退還

上海盆湯弄過 絲業會館 寗波路口五開間門面 崔氏瓣香廬藥室

滬事評論

朔風怒號。年事逼人。綜觀上海社會情狀。可分忙碌與冷淡之兩方面。屬於忙碌者。曰警鐘失火放火者之不絕也。曰公廨押所錢債拐劫者之纍纍也。曰戲館園主但想發財看客全無心肝也。曰教員學生碰和吃酒或撫擋行色作歸計也。屬於冷淡者。曰學堂提早放假闃其無人也。曰口口銀行支持不住無人過問也。曰市房房主負氣房客遷徙兩敗俱傷也。嗟呼。是固零零碎碎不完全之側面觀耳。然而可以覘上海社會之內幕矣。（堅抱）

本埠新聞

●騙子難逃偵探手　陳士生控被周姓騙子誘至新關二層樓以兌換銅元為由騙去現洋五十五元逃逸當即報由老閘捕房將周之包車夫許阿三拘案訊供交保并將案內之張阿二獲解公廨訊押限交在案昨由新閘捕房包探馬阿美將該騙子周根山緝獲解究先據馬探稟稱查得周非新關用人已奉總稅務司登報查辦且周身穿之皮衣均係前項騙洋所購請鑒并據原告代表葉六康投案証明被騙情形德襄讞核供商之英潘副領事判周押兩個月着將衣服脫給原告以償損失張阿二既未解訊應俟查明有無串騙情事復到再核

●李燧生之波及者　東益昌滙票號經理李燧生與司帳唐瑞齋串吞十三萬九千餘兩鉅欵已由廨訊押李因交保避匿迄今日久未獲前日由廨派差協探將李之外甥即該號副經理吳作霖提獲昨解公廨請究先據差夥金秀買六等稟稱李燧生避匿後會經稟請給文赴寗波移提已將李子李子章查獲詎被吳作霖行凶脫逃應請嚴究孫襄讞核供商之英康副領事判吳暫押捕房着交出李燧生開釋

●官場人物　蘇省地方審判廳所官徐誠齋二尹致仁昨至道轅稟知來申探辦洋鐐銬道署洋務局法文譯員縣丞陳大嵒壽若補用知縣洪叔泗明府遞陞試用知府李嘉樂太守光亨各稟見

●龍門師範年假畢業式　西門內龍門師範學堂於十五日晨九時行年假禮并簡科生畢業式是日上海道海防廳上海縣均蒞堂由觀察面加訓辭茲將畢業各生姓名錄下　李堃李希文沈維楨施文瑞陶祖侃周昌時張運新王兆康潘昌豫王鴻文胡健夏本昌倪丕績孫廣鎬王乃頤陳秉鎔曹文瑞李永聲岳釗錢競鈕永亮董威洪兆鍾王梸黃學海汪允明嚴鉞楊捷吳鵬施祖阜唐一珪陸映斗

●道批五則　任維弼稟批被告朱金龍父子居住何處如在租界照章以原就被應赴會審公廨呈請核辦毋遽來轅越瀆仍不准　廣承茂稟批仰會審官寶令嚴緝周友蘭到案併案追理具報　李龔氏稟批來稟一面之詞究竟案情如何仍移詢巡警總局飭查具復再行察奪　裘鴻年稟批所請將謝志恒暫予交保出外料理仰會審官寶令核案辦理　顧胡氏稟批此案迭經蔡前道批斥該氏何得仍來混瀆不准

●自治公所之人物　上海城自治公所查照城鎮鄉地方自治章程第二十七條議員以二年為任期每年改選半數若議員全數同時選任者其半數即以一年為任期滿現將改選議員半數之期因於本月十五日由董事會照章掣簽除議長副議長任期未滿外計簽留著二十八人開列於左　李詠裳李雲書李積君姚子梁吳芹甫瞿仲瑜王星泉楊春坪孔經庭張逸槎吳叔田臧廉生張樂君沈子賢林連生郁屏翰陸松侯徐向秋錢貴三錢廣甫蔡山泉顧賓秋沈又銘王引才潘友梅沈漫雲郭聘之金蘭孫

●宣佈選民姓氏　城自治公所董事會近因輪值按年調查改選半數議員之期刻已分別查竣當將選舉名單刊布分發各區懸示區局如有錯悞遺漏等情令各該選民務於二十日以前親自到局聲請更正以便明年新正定期選舉云

●律師歸滬　英法大律學士達商帮辦律師羅銳君月前因公赴北京茲已勾當完結昨已乘輪抵滬矣

●商餘補習社年假　商餘學會附設之義務補習夜社開辦已久茲於前晚八時舉行第五學期年假禮首由發起人周君報告次由會董郁屏翰給予憑獎計得憑獎者國文田寶林英文劉文海等念餘人末由各義務教員相繼演說至十時半散會到者來賓三百餘人

●中西巡警又起交涉　前日有工部局之垃圾工頭王春林投報戈登路捕房云十二日下午三時裝載垃圾一船至义袋角南岸起卸詎閘北水巡隊越界前來干涉巡長某不問情由登岸將身揪下巡船解往該隊官處復轉解四路分局管押一宵至十三日上午該局官並不詢問勒令具結始得開釋應請稟明工部局董轉請英領事向該局詰問交涉捕頭諭令退去候查核奪

●借捐撞騙　匪徒陳阿昭孫祖華二人不知如何竊得滬北某善堂光緒三十年分舊捐冊改作三十三年分捐簿連日在滬城四牌樓一帶向各店舖募捐而捐簿上俱蓋有前上海縣汪李諸公印信前日為該處毛紳查知以其借捐誑騙拘送一路分局奉德正巡官訊明屬實判將陳孫一併枷號一星期發四牌樓示衆

●體操會年假　昨日滬城體操會舉行第三屆年假會由會長顧賓秋會董徐馥孫等會同司令部全體會員齊赴九畝地如法操演至九時許操畢散會

●小民何以堪此　上海縣本年冬漕錢糧已奉田令示期本月十二日開倉啓徵並聲明漕價每石連公脚積穀自治等費計八千六百九十二文在案茲悉浦東南念四保各圖中尙須再加三林塘浚河經費每石五百文共計每石九千一百九十二文云

城內

●飭領小孩　寗波人張阿才控廣東人陳三樓前在普育堂冒認伊孫張金榮作為子子等情由上海縣田令迭次訊供各執判將陳收押金榮暫交縣東街廣源烟膏店主暫為留養在案茲悉該店主還因生意清淡將店閉歇擬携眷返廣東原籍遂將金榮送還原差前晚本縣襄讞員承明府正當訊案時由該差據情稟明奉飭送往押所交陳收管詎陳在押不便不願收管昨午後又奉田令諭飭該差往傳陳妻來案具領

南市

●竊賊收押　公共公堂解送鄧小笠子到縣請辦前晚奉帮審員承明府提訊鄧供江北人前在碼頭上為小工行竊芝蔴數斤致奉送案求恩明府判令枷號七天期滿再押十四天以儆

●駁收漕米　浙江海運局總辦黃朗軒太守昨日牌示局前定期十七日清晨八時將新安縣解運來滬之新漕七千零二十石分裝船十四艘仰舟手船戶解米丁胥一體伺候以待派委督同至碼頭按船駁免幸勿爭擠

●婦人與幼尼之可疑　前晚總工程局偵探在太平碼頭林森所開某客棧內查獲海門婦人陸王氏同一幼尼品宗至棧投宿未帶行李形迹可疑拘局由陳裁判訊得氏供夫名春甫係海寗許村人向與氏不睦故同胞妹品宗來滬欲往繅絲廠做工過活並無別情該尼供年十七於八歲時在原籍太平庵披剃出家餘供與該氏略同判一併暫留候追夫屬至滬訊明再核

閘北

●夫妻涉訟　剜字匠底奇峰控妻底楊氏乘隙私逃昨奉黃正巡官集訊底供身妻已屢次擅逃妻父楊風山一味恃蠻以故會投上海縣署稟控於蒙田知縣判身領回管束不料此次故態復作求究楊氏供稱前因與夫口角忿怒走出並非因姦逃逸今願隨夫回家悔改前非云云詎底堅求斷離聞官判氏還押飭匠赴縣稟請移提歸案訊斷

●夜半無人私語時　剃髮匠陳二紹興婦人周徐氏前晚由崗巡拘入四路分局稟稱陳誘拐該婦欲圖偕逃在粥廠前剌剌私語議欲逃往南京請究昨奉黃正巡官提訊不認判陳笞責二百板具結保釋氏戒責一百下候本夫到案具領

英租界

●徒弟不堪虐待　捕解男孩楊壽寶到廨請訊據供在西門內王云豐銅作內為學徒因被師長訓責逃出等語官判將孩送請上海縣就近交其師長領回管束

●串拐候訊　朱小洪與妻楊氏串拐小孩案內之潘振揚並在法租界拐孩之吳寶仁昨日均由捕探拘解公廨請究官判潘押候美領事堂期解訊吳送法公堂訊辦

●定案未克翻異　法商怡昌洋行控張秉鈞孫鳳來不理貨銀早經由廨斷結因被告不服昨復延信義雷司律師上堂聲請復訊否則准予被告上控等語官以案經定斷未便翻異且張不到顯有別情因判將孫押候張秉鈞到案再核

●解鈴繫鈴　妓女蘇英台控狎客陳鳳翔潘志馨李小珠顧明生等無端尋釁乘間攫取金鐲因陳逃逸由廨訊飭將潘等三人交保限交陳鳳翔到案再訊昨晨復訊因潘等三人亦均不到官判候傳諭保人着令潘等自向原告清理

●車夫罰洋　洋人控小車夫繆文元繆大孫大捐貨不慎壓傷胸背等情昨由捕房將三車夫解廨訊實官以繆等太不經心着各罰洋三元充公無力改押三天以儆

●過犯又來　過犯劉小三子周大沙子周小官子王阿三等均因復來租界違章被探獲解公廨訊實官判劉與王各押三個月兩周各押一個月期滿一併遞出租界

●竊案　小孩徐阿炳因行竊劉福生家衣物由廨訊明留候查辦在案昨由孩叔徐士揚投案求恩給領中西官會商之下判准從寬將孩交其叔領回管束

●拋棄孩屍　英美工部局衛生西人控江北人陳四將死孩拋棄於開封路違章等情昨由捕房將陳解廨請究詎陳抵賴不認旋由見証陳洪鄉上堂証明目覩情形因判將陳發押捕房兩禮拜以儆

●均有不合　王顧氏因吞烟鬪蠱由捕房獲解公廨訊供留候傳到氏夫宋長根再核昨由捕房將劉傳案訊據劉供實與顧氏姘識近因口角起釁致氏吞烟等語官以男女均有不合判併從寬斥釋

●招領迷路女孩　前日有一女孩名雲花身穿元色布夾襖青布夾褲年約九歲因在百老滙路嚎哭由捕查見詢係迷路作晨送廨請訊因女不吐一言官判送棲流所懸牌招領

●控究串竊　住居愛而近路三號門牌之楊毅卿近因失竊橡皮馬車輪並車燈各物查係阜阿明阿根陸阿四與阿三等串竊消賍與管[illegible]據情報明捕房派探昨將阜等四人解廨訊實官判一併押候補提人証再訊

美租界

●西人行竊　八十四號西探昨獲行竊公平路十五號西人家衣服十餘件之無領事管束之西洋流氓阿第一名押候解辦

●可謂交棺材運　昨有西華德路開棺材店之沈某報告捕房云日前有彭姓來店購買棺木計洋三十元付下支票五十兩當被悄去洋十一元今因支票到期向該莊收銀詎云票係彭姓竊去不肯照付請為查究捕頭命赴公廨稟控

●同業拐逃　住善記路六百五十號之成衣陳金榮昨報捕房云姘婦金氏被同業業阿生拐逃請為查緝

●欠租請究　王李氏住蓬路昨報捕房云因欠房租二個月被收租人吳文增硬將門窗除去請究捕頭派探着吳送還該租月赴公廨控追

法租界

●逆子判押　蔣柏鴻之子蔣學龍不務正業耳與匪徒為友近更將兇器帶家挾制父母不堪其擾因此送捕解究其父投案伸訴一切情形判押捕房三月如果知悔准予恩典隨時保釋

●押交拐孩　姚阿金控董阿三至廨控稱董誘拐兒子送往油頭售與人家請為究追司馬提訊董供是同郭新興土棧內藍某送去小的分得洋廿元可以將孩交到判押候限十天將孩桂寶交案再核

●不願抵欵　工部局控時和甫抵押地價屆限不贖且少利息四十五兩又揹不付楚等情奉判交保料理在案迄已多日仍未保出昨又提訊時稱願將地聽憑變賣抵還判還押候核

●誣控不究　成衣作主陸高亭扭作夥袁海福至廨控稱私竊顧主鴨做之馬夾等情經司馬升訊袁供實被誣害蓋因陸欠工資不付小的扭伊至捕房奉斷還我洋一元陸以有失面子不甘遂串包探出此伎倆其圖抵償司馬廉得其情判即開釋不理完案

來函照錄

啟者去臘當選人劉君被謗皆報載失實想係傳聞之誤謹將日前致函城自治公所一稿除另刊報告外即乞賜登貴報幸甚原函列後諸位執事大人電鑒敬啟者嘗聞不平則鳴不正則攻古聖人憲法之心典也即以敝處劉吉人各節以推之被人摧殘名譽已經一載未曾評究前由敝等剖明委曲於貴所冀木折服於衆心忽讀報章貴所定於十六日集議選舉事宜夫理學以論水之順流無聲人之情平無言且任意破壞名譽非我律不容即西律更當嚴究斯時憲法之始立安可縱恣不論是以敝等復為劉君抱不平之憤行公益之能敢陳于高明察核至於被誣繼續事關公務有之被人波累有之查家務變更於部章不載自治範圍况劉吉人息止端方行為安穩常益於會社多多益善敝等實非抱盟情之好為此袒護顧地方自治全憑賦清私見物得其平為標準再將下情上達惟冀貴執事察核即予復議以慰衆情至為公道倘蒙惠諭敝等終當預備種種手續庶昭折服不勝迫切待命之至地方幸甚自治前途幸甚專肅祇請勛安　沈瑞生吳榮生陸瑞田黃翼庭黃耀庭王揖菅趙仁傑仝具

上海四馬路新開丹桂第一臺

十二月十七禮拜二夜戲

特請京都山陝內廷供奉著名上選文武全班藝員合演拿手好戲

新排東廣名班特約優等電光彩片特別彩頭自置廣東題繡平金全新行頭

方諸寶琳北征　金紅翠春小趙　郭山玉福　菊笙　鐵龍山

路三蓋俊　張德俊　花蝴蝶

新裝電話一千七百四十八號

石路中迎貴茶園

十七夜戲特請京都內城府與正超等名角新演特別改良拿手好戲

王益芳　筱益芳　收關勝　蚯蚓廟

新裝電話三千五百四十四號

法大馬路新劇場

十七夜特請超等名角文武藝員一齊登台與樣西裝絕片妙景緻

十五　盞燈　小子和　男滑頭　龍處　蔣處

新裝電話一千七百五十二號

三馬路文明大舞臺

十七夜二等正廳三角三層包廂四角頭等正廳六角特別包廂八角

何小姐易嫁　楊何周呂白何劉徐萬白　云沈王沈　般納金姜小潘周

新裝電話五百九十五號

法大馬路吉祥街口歌舞臺

歌舞臺特別好戲

十二月十七夜准演日戲每逢禮拜三禮拜六禮拜日開演

劉童魁　李春利　悪虎村　四屏山　月紅月　翠屏山

新裝電話一千另廿四號

寶善街中丹桂雲記茶園

○十二月十七夜特請超正等名角合演拿手好戲○

梅逢春　一聲雷　白玉梅　張文新　張少奎　汪云峯　佳雲翠　張文芬

商辦新舞臺

○臘月十七夜准演日戲每逢禮拜三禮拜六禮拜日開演○

全本杜十娘　殷家堡

羣仙茶園

十七夜特請小白一賽金紅小賽呂菊花布官玉林寶山新合演好戲

太平橋忠孝牌蔡雙投唐僧御金山寺梵王宮馬夫關

拍賣預告

奉法公堂論

壳件洋行

今奉本公堂論本行在天后宮對面寶及什物拍賣

禮拜三拍賣

淨清貨

魯意師摩洋行

始創自同治十三年即英一千八百七十四年

准於十八日下午二點鐘本行拍賣

禮拜六拍賣

賽會貴品

魯意師摩洋行

始創自同治十三年即英一千八百七十四年

准于念一日十一點鐘在本行拍賣廣東成業公司由南京勸業場賽會已得審定第一等◎奏獎

羅漢床　佛床　貴妃床　圍屏　大衣　大衣櫃　方茶機　大餐　錶　半月櫈　公座椅　康熙乾隆古磁

此佈

禮拜三拍賣

瑞和洋行

公平貨不限價

禮拜二拍賣

瑞和洋行

貴重地產

准於十七日下午四點鐘在本行拍賣

禮拜二拍賣

期放

瑞和洋行

准於十七日兩點鐘在本行拍賣

好時

禮拜二拍賣

瑞和洋行

英領事住宅

准於十七日上午十點鐘在公館總領事住宅內拍賣

英大館內

禮拜同拍賣

上等住宅木器

魯意師摩洋行

始創自同治十三年即英一千八百七十四年

准於十九日十點鐘在靜安寺路十五號拍賣

禮拜二拍賣

奉公堂論

壳件洋行

利興號

准於本月十七日下午二點半鐘在本行拍賣

廣東彭壽堂始創最靈驗

真三日全愈

珠珀白濁丸

此丸乃本堂秘方合天下各白濁...

海河南路七號洋房交易

對於人身有絕大的關係

非洲樹皮丸功效

此乃非洲樹皮所製成西國化學家試驗而得功能提精補腎健陽固精增力常服能助肚腹筋肉發力助食消化腸週多生精液以潤大便而得身體壯力健之效果如安坐不動則四肢筋肉發力干下部是丸功力較大不可多服每次至多不得過一丸最佳飯前吞一丸日服三次開水送下必見奇效

所上海四馬路老巡捕房對門五洲大藥房及南北兩京各埠大藥房均有經售

全球商標總經理

沈製凍瘡藥水

時屆冬令患凍瘡甚至手足耳面皮膚開裂痛癢難受今特研究化學製造一種專治凍瘡藥以解患者之苦每瓶小洋一元不折不扣一瓶即可除患永不復發寄售處南昌火神廟東首斗母宮傳習所

外埠由民局購買須由郵局來信關照以免舛弊◎如無靈驗包可退藥還銀◎批發另有定章

強種補腎要藥

創製人參鹿茸虎筋野朮海狗腎汁壯陽廣嗣金丹專以壯陽補腎生精益氣為宗旨

雲氏總發行所啟

上海盆湯弄過絲業會館寧波路口五開間門面

外埠來信須寫明寧波路第一百十五號

崔氏 瓣香廬 驥

萬國九洲第一靈驗耳聾聖品

京都大寶齋◎講告同胞◎耳聾痛疾◎我有神劑◎服此立聰◎效驗妙藥包可斷根◎上海二馬路西鼎新里石庫門

莊蘇詩女士寫字助賑

武進莊蘇詩女士名閨書法魏漢深得包安吳及陽湖張婉紃姊妹之傳

呂幼齡　李靜之　孫起渭　汪壽臣　張無塵　方叢尹　劉東軒

神州報館朗家宅寶安里笑林報館陸稼軒診病所

機器刺繡◉

機器刺繡者用縫衣機器造成之刺繡也各種花草人物鳥獸均可隨意機器成繡出之件線步光滑顏色鮮艷或用一色或用數色均可隨意欲繡花卉等品自能繡成

之易成物之速時色二日學習

二星期自能繡成

工作之精

多歡迎學此藝

上海虹口海寧路東首三德里A字二十一號

勝家縫紉女學校

元芳洋行

每禮拜四

不限價拍賣足頭

治牙痛斷根法

靈驗極速

牙痛斷根妙法

上海四馬路

仁記洋行

仁興軍械機器廠啟

本行開設在華有年專辦各國著名英德美國軍廠並各項軍艦海陸軍械鐵路電燈機器等件均代客估價工程服務專辦軍械機器

玉賜顧諸君請移玉至上海洋行仁記接洽

樂善魚肝油精丸功用錄

購者注意

總發行所上海四馬路五洲大藥房

上海五洲大藥房 天津分莊設在北馬路牛家胡同 廣告

廣東彭壽堂獨秘眞方珠珀犀牛黃八寶化毒丹專治外症限日全愈較市上所售毒門丹丸不啻功勝百倍一試立分眞假

包醫毒門永不再發

敬啟者有謝函證書姓氏里居可查倘從前誤服廣醫丹丸收毒入骨以致愈而復發筋強骨痿照常生育保無後患賠無恥奸徒以此丸靈效異常遠近信服竟將土茯苓等藥製丸冒名混售用珠黃貴品豈能減價賤售是其假冒混充何待言本堂爲救人起見直破其奸凡服別家丹丸不靈者請來一試包可立服立效永不再發服等費料及服無功效者加倍還銀以示勿欺大瓶四元小瓶二元雙料加倍取效更速〇犀黃解毒丹貼之未破即消已破即合每張一元〇生肌止痛下疳散每包下疳腫痛陽爛成筋上下一切瘡毒料一元以上各藥功力之大除病之速絕非有名無實以假混眞可比識者鑒之上海抛球場南首廣東彭壽堂內託郵局匯銀函購外加寄費一成切勿誤寄別處

本堂始創眞正犀黃八寶化毒丹已歷代專治男婦楊梅結毒下疳破爛横痃魚口五淋白濁瘰癧痰核久年爛腳小兒胎毒疔瘡乳岩一切無名腫毒服之立時遇身有毒上則由毛孔拔出下則從大小便洩盡解毒者七日包好無論新久外症均可立服立效永不再發歷年得此回生者不計其數

真人參鹿茸海狗腎壯陽種子衍慶酒 此酒有奪天地造化之功本齋獨得之秘方親自採辦眞正大補精血生精之功

京都大寶齋起首老店中外敢稱馳名第一舖設一馬路中市西鼎新里石庫門交易近有假冒改換名目購者細察眞假

山人參關東鹿茸海狗腎並各種滋腎貴品上藥製成藥性平和不燥不熱老幼咸宜四時可服專治男子陽痿不舉精流不固或精薄無子或未交先洩或泄而不止射精虛百損五勞七傷夢遺滑精腰酸骨軟四肢疼痛步履無力一切等症雖白髮老翁以及少年體弱之人將酒日飲一杯弱者當可轉強老者返老還童却病延年多子多壽壯陽種子十分靈驗敢稱第一德且身體強健之八將此酒常服補命門煖丹田開胃健脾舒筋活絡培元固本養精血烏鬚黑髮返老還童事求是每瓶大洋四元中瓶二元如購十瓶照市九扣遠埠購者另有洋鐵套瓶千里可寄免致破碎之虞〇另有第一靈驗參茸海狗腎扶陽種子衍慶丸雙料每料念兩洋三十六元每兩二元單料減半〇另有壯陽煖腎補子膏每張一元功效同上不折不扣〇另有調經降生丹丸每料十六兩洋八元半料洋四元匯者託郵局最安遠路每

燕醫生固髮藥

夫人孰不喜髮多且黑以作觀美
燕醫生固髮藥無論男女髮稀頭
癬搔擦旬日滋潤異常以免少年
白頭過早之患如蒙賜購請至
中國各大藥房均有代售　上海
老晉隆洋行總經理

專治兩耳聾閉轟神效

河南路廣東彭壽堂異法即愈耳聾丸神效無匹復又指陳治愈諸公歷歷不爽余最靈由是府信府疑適合...

余自庚子遭亂南奔既驚且迫感傷亦屬徒然年未就衰而充耳不聞心實功今春悶坐斗室披閱報紙見滬上藥肆五色究不知何家最靈由是府信府疑適合...

蓋世無雙耳聾聖藥

天下馳名鍊雲大藥房獨家秘方治耳聾第一靈藥世人患有耳聾服之立能還聽如不靈驗包退包換假冒甚多購者留意

名無實居多僱本主人心甚惻然決志搜奇覓秘非得耐勝之靈丹方不釋平生之願故勿憚十餘年苦心奇長方以鎮下清上爲主鎮清氣除浮熱退虛火生津液開通清孔之竅培補腎水之虧較之尋常竟有天淵之別是以問世於今治愈之人數不勝計蒙賜謝函積卷盈箱誠地球中唯一無二之奇方治耳聾之蓋世聖品也荷能連服三料若中途不斷亦包能永遠除根每盒一元每大料五元〇外埠函購郵局回件〇上海三馬路西首小華園斜對面鼎豐里口石庫門鍊雲大藥房廣告

患咳嗽痰喘者宜看

本堂秘製四寶半夏露治傷風咳嗽無論氣喘吐血喉痛等症立服立效有起死回生之功因此遠近爭購馳名天下得此神效安速者以千萬計敘無則何以神藥品均如此寶堂主人雅意特設餘論勸親示勿事敢

四合元人神清上海河南路七號洋房廣東彭壽堂餘

廣東彭壽堂馳名眞參茸白鳳丸 調經種子婦科第一聖藥

京都天寶齋 嫩面玉容散

戒煙斷根奇方 屢試屢驗

全昌 精製中外金銀首飾金鋼鑽珠寶眼鏡器皿現成奬客

上海二馬路西跑馬廳蘇州圓門外馬路電話一七零四

上海匯豐銀行及虹口分行告白

立止婦女白帶最速之法

廣東彭壽堂秘製婦科白帶丹立止白帶並止腹痛丸每盒一元上海拋球場南首河南路彭壽堂啓

上海五洲大藥房 重慶分莊設在陝西街崇德廣告

包愈立止遺精聖藥

京都大寶齋 ... 服後安寧此丸有中流砥柱之力補天之功

肺部大將

助肺呼吸香膠

道是來助肺的大將 和勻呼吸的要品 凡肺病咳嗽的
西藥不論新舊輕重一經入口立能痰化喉止 當覺
嚨滋潤口角生香 如能常備非但可保一家人的面色紅潤身體強健
肺病就吃了助肺呼吸香膠的功效 因吃的人
健了呼吸勻了 那胃口也好起來
了心胃經既然得了許多滋養料 那有不氣血臟液自的肥壯
然也多起來了若是五臟皆好這個軀體那有不
的的香膠是萬萬不可不吃

此膠味美而甜氣香而滑入口即化 功能滋生精液以潤肺力助肺臟立能勻呼吸如性能化痰以
內臟養生 之精液皆變爲痰若不治愈則身體決無健壯之期
結痰立化爲水往下則由大便利出往上則由吐出痰去
自且肺自壯而呼吸自勻 肺體既壯則長
大自遠

小號二元 大號四元
總發行所 五洲大藥房 各埠大藥房均有經售

叢錄

最新小說　金氏　（倩人）（續）

春來不知又怎麽一頓附耳那人登時又換了一副臉色說道既然如此你老哥須相機行事不可弄得決裂這個主兒合了他的意整千整萬他也肯倒找出來不合他的意那便很難說話的嘘春來點點頭又多謝他指敎隨着那人進了公館却先不與白太太相見先去在白家的走紅家人門客跟前周旋了一番然後纔由那人把春來領到後堂見過了白太太不免先說幾句定戲的話後來漸漸便誇獎春來做工怎樣好法又問他曾否娶有家室春來已經把內綫佈置停妥膽也就放大了回答的裏頭雖然像似必恭必敬的那眼風早已把白太太掠定白太太是個老在行接住這無線的電報自然要打個回電與他春來曉得已經有幾分挨光便走進一步道蒙太太恩典照顧小人的生意小人十分感激但是怎能常在太太跟前伺候少盡小人的微意呢白太太這是眼微餳桃腮帶暈兩隻小鼻孔一掀低低說過你這話怎講放着狠闊的名角不做要來到我們窮公館裡來當差你這話我不是有點不懂嗎

（未完）

都門識小錄（續）（旅京記者）

▲某君有王鐘聲與資政院評語一則頗足解頤評云中國有資政院似議會非議會此創見者也又有黃鐘聲演劇似新戲非新戲亦創見者也鐘聲之戲時而作强盜語時而作乞丐語時而作兒女語時而作文明語時而打中國之鑼鼓拉中國之胡琴唱中國之二簧資政院中三敎九流南腔北調何以異此此一似也資政院剪辮子之議論與高采烈鐘聲之剪辮子說白工力悉敵此二似也鐘聲者戲中人物之佼佼者也而配角大半手腳不對口調不合資政院亦不免有此種現象此三似也資政院發如許議論却與吾國政府及社會無絲毫干涉鐘聲極意模仿外國派却其所演既非歷史的亦非社會的此四似也聽資政院之議論有拍掌者有笑罵者有惋惜者聽鐘聲之戲者亦復有如此派別此五似也資政院之程度初則竭力與腐敗政府爲難漸亦同化鐘聲之資格初亦竭力與腐敗舊戲爲難今亦不能不拉攏趙大鼻子等居然一稗與政府協商之手段此六似也資政院及鐘聲新戲同是外洋輸入而令外洋人見之同是莫名其妙此七似也資政院及鐘聲戲場同在北京舊舞臺中此八似也此八似者皆出於一大總因蓋資政院議員與王鐘聲雖腳色不同其爲未曾唱過新戲之人則一也然有三異（一）鐘聲是熱心唱戲者而資政院議員則不然（二）鐘聲登場其不三不四之配角能唯唯聽命鐘聲儼然一個黨魁而資政院議員則不然（三）鐘聲戲即不佳看者所損不過二三十銅元已耳而資政院之影響則不然嗚呼吾於王鐘聲與資政院歎觀止已

阿麽樓詩談（三昧）

鄭谷以鷓鴣詩得名清麗中有神韻故千古艷稱佳句如春陰防柳絮月黑見梨花飲澗鹿喧雙派水下樓僧踏一梯雲蓮葉七絕云移舟水濺差差綠倚檻風搖柄柄香多謝浣紗人不折雨中留得蓋鴛鴦末二語風趣絕世

▲王貞白嚴陵釣台一律高邁絕倫古今幾多名作皆出其下餘如送友南歸秋日旅懷贈劉評事三首亦稱傑作

▲韋莊詩清麗七律感慨時事宛轉悽綿韓致堯之流亞也斷句如老憂新歲近貧覺故交疎牛山殘月露華冷一岸野風蓮蕚香邊聲不收蓄帳馬地貫惟寶隴山鸚皆饒別趣

▲韓偓香奩集靡麗處頗似飛卿五代以下學香奩者皆以冬郎爲鼻祖然其亂後諸作一歸雅正如夢中感事三十四首悲涼沈鬱居然少陵遺意矣

▲羅鄴七絕優於律體秋怨云夢斷南窗啼曉鳥新霜昨夜下庭梧不知簾外如珪月還照邊城到曉無又薄業無歸地他鄉便是家語極沈痛

花々絮々

▲或比某老朽爲護周遇道似乎近之然遇道歷事五姓閱人孔多某老朽雖欲追蹤竊恐天不假年遐舉其魄素爲長樂老而不可得矣促之爲周鼎乎確當吾將拭目以俟之

▲政府以德儲來遊特將破壞可憐之雍和宮大加修葺以免貽笑當此水窮山盡時尙事此不急之工程可謂死要面子然吾國破壞可憐之狀態到處皆是又安得許多閒錢一一修葺之所謂一指難遮彌面羞也嘻　（義人）

▲張睢陽告霽雲曰南八男兒死耳不可爲不義屈願吾告奉天同胞曰寧馬革裹屍還葬耳豈能束手待命於强敵乎觀近日種種慘無人理之舉動其心已路人皆知爾能爾爲爾我豈不能我爲我乎嗚呼同胞其聽之

▲齊輒唱空城計老軍曰司馬大兵到矣武侯曰一家事何勞汝等擔憂老軍曰此地到演中是咽喉路徑武侯曰吾城內埋伏有十萬神兵矚吾一老軍也吾政府其能爲武侯乎嗚呼同胞其思之

▲語曰憂患都因識字多十三經無眞字何怪世人無眞性情馮道爲四朝宰相不識一忠字溫嶠爲蓋世英雄不識一孝字孔光爲聖門後裔不識一節字今之中國自上下下大都不識一羞字可憐可憐

▲或曰認眞與作僞何以辨曰戴眼鏡者認眞裝假辮者作僞此易辨也然戴眼鏡者有時亦裝假辮是明明認眞矣而又作僞此最爲難辨也嘛吾曰此所以爲變幻不測之世界也

▲偶改唐人詩句二首其一曰蕭目時艱不惡身嗚呼一命喪車塵可憐風火輪邊骨猶是維新夢裏人其二曰梁家蕩婦不知愁嚴日凝粧上翠樓忽見渡頭楊（劉也）柳色喜教夫壻竟封侯　（戴吾）

▲近人如江春霖岑春煊湯壽潛皆懸直可敬江頗有儒者氣象岑湯時以客氣用事是其吃虧處然其所以不失爲完人者亦在此

▲吾鄉徐霖齋先生使日本時日人有在使館左右違法者輒逮至館中笞之今幾何時而日人之待我者甚此百倍矣吾民不可不念此恥也

▲凡存心公者無論何事都可做得苟有一毫利己心雖公亦私也梁啓超反對中美同盟只要言之有理未嘗不是正大題目惜其欲見好外人藉此以作終南捷徑則眞狗彘不食矣

▲愛梧最恨的是目下這一班有文無行的假名士而尤以頑學通儒嚴先生爲最因爲他除吃大烟以外一點出息都沒有　（愛梧）

來函

敬啓者本月十四日蘇州青年俱樂部部長楊志士君謀見皖北水災爲三百萬饑民請命聯同皖紳及全部志士特借大觀園演劇集資移賑災患不科演至血手印勃落克司被刺一幕胸前忘襯木板刀尖適攢心脉當即送ヰ醫院已不及治竊思志士因救灾黎性命現身廣場其勢忱實有不可令人仰望者天道無常竟不能終其急公好義之志而隕其精明練達之生可不痛哉同人目睹此情悼惜尤甚除在蘇定期開會追悼用特函告貴執事公諸報端有以表揚以爲認捐者勸此請著安　蔻場目見同人公啓

商情

股票

昨日股票現盤

藍格志買除利	一百十二兩
押姆黑史武買	六兩
湖北水泥廠買	一百十四兩
柯羅麻買	十兩
英揸華買	七兩半

匯票

英倫電匯	二先令五辨士五六二五
現匯	二先令五辨士六二五
電匯四個月票	二先令五辨士八一二五
買進四個月匯票	二先令六辨士一二五
銀行又六個月匯票	二先令六辨士三一二五
匯豐四個月定貨	二先令六辨士二五
麥根六個月定貨	二先令六辨士四三七五
法國電匯	三佛郎十一分半
四個月電匯	三佛郎十六分半
德國電匯票	二馬克五十二分
四個月匯	二馬克五十七分半
美金電匯票	五十九個八七五
四個月匯美金	六十一個七五
香港匯票	七十四分八七五
日本金洋	八十二分半
日本三十日期	八十一分七五
印度匯票	盧比一百八十三個半

金市

現貨標金	三百九十七兩五
沙金合赤	四百零六兩五錢
足赤條金	四百零五兩
大條銀	廿五辨士二五

錢市

英洋	早市七錢四分三二五　午市七錢四分三七五
本洋	八錢五
小洋	六錢七分零五
龍洋	七錢四分二
銀拆	早市　午市　倍
銅元	百六十九千　五百
市錢	一百五十三千
衣牌	一千二百六十
洋找	七錢四分
錢找	一千

米市

昨日河下米船到埠者南北兩幫共有三十餘號店胃平常惟天氣陰晦銷有上棧之貨市盤堅穩今抄錄各價於下

常幫高粳白新	七元八角
又　高白新	七元四角
又　高粳白元	八元一角
又　高白元	七元九角
無錫高粳白新	七元八角
蘇同高白米	七元三角
松江高粳白米	七元四角
又　雙碾白米	七元一角
角里雙碾　又	七元一角
黎里高白米	七元一角
周莊高白米	六元九角
北尺高白米	六元九角
西滙　又	七元一角
六直高白米	六元九角

糖市

連日各項糖銷路漸形清寂價亦無甚高下呂宋靑別又斷擋今庚因銀根緊拙市面無尾較早茲將現市各盤開列於後

五四太古火車粉	七兩二錢七分
四二五　又	七兩一錢七分
四溫	六兩六錢二分
三五　又	六兩五錢七分
足尖	六兩九錢
奇白	六兩七錢
頂菊	六兩五錢
上菊	六兩四錢
貢粉	五兩八錢
頂石赤	六兩三錢
上石赤	六　兩
頂查赤	五兩九錢
上查赤	五兩六錢
次查赤	四兩九錢
上比赤	五兩五錢
南赤	五兩六錢
一號洋冰	十兩零二錢
二號又	八兩六錢

進出口輪船

十二月十六日進口輪船禮拜一

大福丸	由長江	日淸公司
和生	由汕頭	怡和洋行
威升	由膠州	怡和洋行
西江	由膠州	亨寶洋行
景星	由烟台	怡和洋行
官升	由汕頭	怡和洋行
宜昌	由青島	太古公司
鄱陽	由長江	太古公司
大安	由通州	大達公司

十二月十七日出口輪船禮拜二

長安	往長江	鴻安公司
西江	往青島	亨寶洋行
筑前丸	往長崎門司神戶橫濱	郵船會社
景星	往長江	怡和洋行
飛鯨	往香港	招商總局
威升	往膠州	怡和洋行
江大	往寧波	招商總局
立大	往寧波	立興洋行
甬興	往寧波	寧紹公司
立茂	由長江	立興洋行
湖北	往汕頭	太古公司
海安	往福州	招商總局
新昌	往香港	招商總局

十二月十八日出口輪船禮拜三

大福丸	往長江	日淸公司
可貴	往穿山舟山石浦海門	錦章洋行
鄱陽	往長江	太古公司
金華	往香港廣東	太古公司
宜昌	往秦皇島	太古公司
嘉平	往天津秦皇島	開平公司